

Mórágysz Önkormányzata Képvisező-testületének
2/2018. (II.26.) önkormányzati rendelete
A TELEPÜLÉSKÉP VÉDELMEÉRŐL

Mórágysz község önkormányzatának Képvisező-testülete a településkép védelmeéről szóló 2016. évi LXXIV. törvény 12. § (2) bekezdés a)-h) pontjában kapott felhatalmazás alapján, az Alaptörvény 32. cikk (1) bekezdés a) pontjában a településkép védelmeéről szóló 2016. évi LXXIV. törvény 2. § (2) bekezdésében, az épített környezet alakításáról és védelmeéről szóló 1997. évi LXXVIII. törvény 6/A. §-ában, az épített környezet alakításáról és védelmeéről szóló 1997. évi LXXVIII. törvény 57. § (2)-(3) bekezdésében, valamint a Magyarország helyi önkormányzatairól szóló 2011. évi CLXXXIX. Törvény 13. § (1) bekezdés 1. pontjában meghatározott feladatkörében eljárva, a Duna-Dráva Nemzeti Park Igazgatósága, a Nemzeti Média és Hírközlési Hatóság Hivatala, a kulturális örökség védelmeért felelős miniszter, valamint a Tolna Megyei Kormányhivatal Állami Főépítész véleményének kikérésével a következőket rendeli el:

I. FEJEZET
ÁLTALÁNOS RENDELKEZÉSEK

1. A rendelet célja, értelmező rendelkezések

1. §

- (1) A rendelet célja Mórágysz község sajátos településképének társadalmi bevonás és konszenzus által történő védelme és alakítása:
 - a) a helyi építészeti örökség és botanikai érték egyedi és területi védelmeinek (a továbbiakban: helyi védelem) meghatározásával, a védetté nyilvánítás, a védelem megszüntetés szabályozásával;
 - b) településképi szempontból meghatározó területek meghatározásával;
 - c) településképi követelmények meghatározásával;
 - d) településkép-érvényesítési eszközök szabályozásával,
 - e) településképi önkormányzati támogatási és ösztönző rendszer alkalmazásával.
- (2) A helyi védelem célja, a település településképe és történelme szempontjából meghatározó építészeti örökség kiemelkedő értékű elemeinek védelme, a jellegzetes karakterének a jövő nemzedékek számára történő megóvása.
- (3) A helyi védelem alatt álló építészeti örökség a nemzeti közös kulturális kincs része, ezért fenntartása, védelmeivel összhangban lévő használata és bemutatása közérdek.
- (4) A helyi védett építészeti örökség és botanikai érték elemei nem veszélyeztethetők, azokat nem lehet megrongálni vagy megsemmisíteni.
- (5) A településképi szempontból meghatározó területek megállapításának célja egyrészt, hogy a település karakterét meghatározó építmények, jellemző lakóházak, illetve egyéb funkciójú épületek díszes homlokzatai fennmaradjanak. Továbbá célja, hogy a természeti, táji környezetben történő művi beavatkozások illeszkedjenek a környezetbe, annak látványát, értékeit erősítsék.
- (6) A rendelet alkalmazásában használt fogalmak jegyzéke és magyarázata:
 - a) áttört jellegű kerítés: melynél a tömör felületek aránya a kerítés teljes felületének 50%-át nem haladja meg, és az egybefüggő tömör felületek külön-

külön nem érik el a kerítés teljes hosszának 10%-át, valamint a kerítés lábuzatának magassága nem haladja meg az 50 cm-t.

- b) tömör jelleg: melynél a tömör felületek aránya a kerítés teljes felületének 50%-át meghaladja.

II. FEJEZET

A HELYI VÉDELEM

2. A helyi védelem feladata, általános szabályai, önkormányzati kötelezettségek

2. §

- (1) A helyi védelem feladata, hogy a védelmet igénylő építészeti örökségek és botanikai értékek meghatározása, dokumentálása, védetté nyilvánítása, nyilvántartása, megőrzése, megőriztetése és a lakossággal történő megismertetése megtörténjen.
- (2) Feladata továbbá a helyi védelem alatt álló építészeti örökség károsodásának megelőzése, illetve a károsodás csökkentésének vagy megszüntetésének elősegítése.
- (3) A helyi védelemben részesülő építmény tulajdonosa jókarbantartási kötelezettségének teljesítése a magasabb előírásban meghatározottakon túlmenően a védettséget megalapozó helyi érték sértetlen fennmaradásának és érvényesülésének biztosítására is kiterjed.

3.A helyi védelem alá helyezés és a védelem megszüntetésének szabályai

3. §

- (1) A helyi védelem alá helyezést, illetve annak megszüntetését bárki - természetes, vagy jogi személy - írásban kezdeményezheti, valamint erre az örökségvédelmi hatástanulmány értékleltára, a településrendezési eszköz megalapozó vizsgálatának az épített környezet, illetve a táji és természeti környezet értékeire vonatkozó vizsgálata is javaslatot tehet.
- (2) A helyi védelem alá helyezés iránti kérelemnek tartalmaznia kell:
 - a) a védendő épület, épületrész pontos helyét (utca, házszám, helyrajzi szám),
 - b) a védendő épületre, épületrészre vonatkozó szakszerű, rövid indokolást,
 - c) fotódokumentációt,
 - d) helyszínrajzot,
 - e) a védendő épület, épületrész rendeltetését és használatának módját.
- (3) A helyi védelem megszüntetése iránti kérelemnek tartalmaznia kell:
 - a) a védett épület, épületrész pontos helyét (utca, házszám, helyrajzi szám),
 - b) a védettség megszüntetésének rövid, szakszerű indokolását, fotódokumentációját.
- (4) A helyi védelem alá helyezést, illetve annak megszüntetését a képviselő-testület e rendeletben állapítja meg.
- (5) Helyi védelem alatt álló építmény nem bontható el. Helyi védelem alatt álló építmény bontását megelőzően a védettséget meg kell szüntetni.

4. §

- (1) A helyi védelem alá helyezés, illetve megszüntetés szakmai előkészítője a települési főépítész. Feladata a kérelmek befogadása, a kérelem tárgyával kapcsolatos szakmai véleményének írásban történő meghozatala, és a kérelem, valamint a szakmai véleményének előterjesztése a képviselő-testületi ülésen.
- (2) A helyi védelem alá helyezésben, illetve a megszüntetésében érdekelt: a kérelmező, az érintett ingatlan tulajdonosa, haszonélvezője. Az érdekeltet írásban kell értesíteni a képviselő-testületi döntésről.
- (3) A helyi védelem alá helyezés, illetve a megszüntetés tényéről a lakosságot is tájékoztatni kell a település honlapján, a közterületen elhelyezett hirdető felületen és helyi lapban.
- (4) Helyi védelem alatt álló ingatlan országos műemléki védelem alá kerül, úgy a védettség tényét megállapító jogszabály hatályba lépését követően a polgármester kezdeményezi a helyi védelem törlését.
- (5) A polgármester gondoskodik a helyi építészeti örökség nyilvántartásának vezetéséről. A nyilvántartás legalább az alábbi adatokat kell tartalmazza:
 - a) a védendő épület, épületrész pontos helyét (utca, házszám, helyrajzi szám),
 - b) a védendő épületre, épületrészre vonatkozó szakszerű, rövid indokolást,
 - c) fotódokumentációt,
 - d) helyszínrajzot,
 - e) a védendő épület, épületrész rendeltetését és használatának módját
- (6) Táji és természeti érték helyi védelem alá helyezése kertészmérnök szakmai véleménye alapján történhet.
- (7) Táji és természeti érték helyi védelemmel kapcsolatos további szabályokat a (1) – (3) bekezdés tartalmazza.
- (8) A polgármester gondoskodik a helyi táji és természeti értékek nyilvántartásának vezetéséről. A nyilvántartás legalább az alábbi adatokat kell tartalmazza:
 - a) a védendő érték pontos helyét (utca, házszám, dűlőnév, helyrajzi szám),
 - b) a védendő táji és természeti értékre vonatkozó szakszerű, rövid indokolást,
 - c) fotódokumentációt,
 - d) helyszínrajzot.

4.A területi védelem meghatározása

5. §

- (1) A helyi területi védelem alá tartozó ingatlanok helyrajzi számos jegyzékét és térképi ábrázolását jelen rendelet 1. melléklet a. pontja tartalmazza.
- (2) A területi védelem az (1) bekezdésben meghatározott területeken
 - a) a településszerkezet
 - b) a telekstruktúra,
 - c) a beépítési mód,
 - d) és az utcaképmegőrzésére, értékóvó fenntartására irányul.

5.Az egyedi védelem meghatározása

6. §

- (1) A helyi egyedi védelem alá tartozó építészeti értékek pontos címét, helyrajzi számát, a védett építmény rendeltetését meghatározó jegyzéket jelen rendelet 1. melléklet b) pontja tartalmazza.
- (2) A helyi egyedi védelem alá tartozó ingatlanok fényképét, leírását, korrekciós javaslatát a függelékbe csatolt Értékleltár tartalmazza.
- (3) A helyi egyedi védelem alá tartozó táji, természeti értékek pontos címét, helyrajzi számát, a védett érték meghatározását tartalmazó jegyzéket jelen rendelet 1. melléklet c) pontja tartalmazza

6.Az egyedi védelemhez kapcsolódó tulajdonosi kötelezettségek

7. §

- (1) A védett értékek jó karbantartása, állapotuk megóvása a tulajdonos kötelessége.
- (2) A védett értékek megfelelő fenntartását és megőrzését – egyebek között – a rendeltetésnek megfelelő használatlall kell biztosítani.

III. FEJEZET

A TELEPÜLÉSKÉPI SZEMPONTBÓL MEGHATÁROZÓ TERÜLETEK

8. §

- (1) Településképi szempontból meghatározó területek:
 - a) régészeti lelőhely területe;
 - b) helyi védettségű egyedi érték területe;
 - c) helyi területi védelemmel érintett terület;
 - d) országos ökológiai hálózat magterülete;
 - e) Natura2000 terület;
 - f) tájképvédelmi szempontból kiemelten kezelendő terület.
- (2) A településképi szempontból meghatározó területek térképi lehatárolását a 2. melléklet tartalmazza.
- (3) Az (1) bekezdés a) – f) pontja településkép védelme szempontjából kiemelt területek.

IV. FEJEZET

A TELEPÜLÉSKÉPI KÖVETELMÉNYEK

- 7.Építmények anyaghasználatára vonatkozó általános építészeti követelmények a teljes közigazgatási területre**

9. §

- (1) A település közigazgatási területén állandó használatra szánt lakókocsi, konténer és egyéb bódé jellegű építmény nem helyezhető el.
- (2) Az építményeken az adott környezettel nem harmonizáló homlokzati és tetőfedési anyagok, színezés nem alkalmazható.
- (3) Lakóterület és településközpont építési övezetekben nem alkalmazható:
 - a) főépületként konténerház,
 - b) közterületről látható részen alu lemez, hullámpala, műanyag hullámlemez, hagyományostól eltérő színű (pl. kék, zöld) tetőfedés
 - c) a homlokzaton hullámlemez burkolat,
 - d) díszítő elemként csempe vagy hasított kőburkolat az ablakok körül,
 - e) korábbi építészeti stílus, más éghajlati tájra jellemző, funkció nélküli díszítőelem (pl. kő kinézetű párkány, előtető, erkély, konzol...)
- (4) Belterületen, közterületről látható kerítés nem lehet nagytáblás fém- vagy műanyag hullámlemez, illetve nád borítású.

8.A településképi szempontból meghatározó területekre vonatkozó területi és egyedi építészeti követelmények

10. §

- (1) A helyi területi védelemmel érintett területre, mint településképi szempontból meghatározó területre vonatkozó területi építészeti követelmények az alábbiak:
 - a) az elbontott építmények telkeit megfelelő tereprendezéssel, elkerítéssel kell a település arculatához illeszkedő módon kialakítani, fenntartani.
 - b) épületet úgy kell elhelyezni, hogy az a beépítés módjában, mértékében, rendeltetésében, a használat módjában, és a terepalakítás, a csapadékvíz-elvezetés és a növénytelepítés vonatkozásában környezete adottságaihoz illeszkedjen.
 - c) az épületmélységek megválasztásával meg kell előzni azt, hogy magas tetős épületek esetén az épület önmagában tekintve és az utcakép vonatkozásában is aránytalanul magas, nagy tetőidomok jöjjenek létre.
 - d) az utcai kerítést az épület építészeti karakteréhez, anyaghasználatához, megjelenéséhez, városképi sajátosságaihoz illeszkedően kell kialakítani.
 - e) a kerítések megengedett magassága legfeljebb 1,7 méter. A környezethez igazodóan, kialakult utcaképet figyelembevéve választandó a tömör vagy az áttört jelleg.
- (2) A helyi területi védelemmel érintett területre, mint településképi szempontból meghatározó területre vonatkozó egyedi építészeti követelmények az alábbiak:
 - a) főépületként gerendaház nem létesíthető;
 - b) az ingatlan fő funkcióját képviselő épületet jellemzően 35°- 45° hajlású magastetővel kell kialakítani;
 - c) az ingatlan fő funkcióját betöltő épület tetőidomát a szomszédos telken álló, utcaképileg egy látványt adó épületekkel összhangban kell kialakítani;

- d) az épületek közterületről látható homlokzatainak és tűzfalainak egy homlokzaton belüli részleges felújítása vagy átfestése nem megengedett;
 - e) tető és előtető fedésére a 9. § (3) bekezdésében meghatározottakon kívül bitumenes zsindely, bitumenes lemez, cserepes lemez, fém hullámlemez nem alkalmazható;
 - f) meglévő épület homlokzatán nem építhető be a homlokzatra jellemzőtől eltérő színű, valamint eltérő arányú nyílászáró;
 - g) az épületgépészeti és egyéb berendezéseket, tartozékaikat, klímaberendezést építészeti eszközökkel takartan vagy közterületről nem látható módon, az épületek alárendelt homlokzatára lehet telepíteni;
 - h) síktáblás napelemet, napkollektort a közterületről látható helyen tilos elhelyezni, kivétel ha a települési főépítéssel egyeztetve megállapításra kerül, hogy nincs más lehetőség;
 - i) utcai homlokzaton erkély, loggia nem létesíthető;
 - j) utcai kerítés anyaga lehet nyerstégla, festett vakolat, festett alumínium, kovácsoltvas, zártszelvény vagy fa.
- (3) Településképi szempontból meghatározó területen saját vállalkozást népszerűsítő berendezések tartó-, illetve hordozó szerkezeteit, felületeit úgy kell kialakítani, hogy azok méretei, arányai és alkalmazott anyagai illeszkedjenek az érintett épület (építmény) építészeti megoldásaihoz, illetve a településképi környezethez.

9.A helyi védelemben részesülő értékekre vonatkozó egyedi építészeti követelmények

11. §

Az 1. melléklet b) pontjában szereplő helyi védelemben részesülő értékekre vonatkozó egyedi építészeti követelmények:

- a) közmű szerelvények (villanyóra szekrény, gázmérő) valamint bármilyen, az épület eredeti megjelenését zavaró létesítmény, berendezés csak a közterületről nem látható épületrészen vagy takart kialakítással helyezhető el.
- b) amennyiben a helyi védelem kiterjed az épület tömegére, az eredeti (hagyományos) tömegében, tetőformájában kell megtartani azt. A tervezett bővítés a régi épület formálásával, szerkezetével, anyaghasználatával összhangban legyen.
- c) az eredeti homlokzati elemeket (nyílások, tagozatok, díszek) meg kell őrizni.
- d) belső korszerűsítés és átalakítás – hacsak védelem nem terjed ki az épületbelső, vagy valamely belső részlet hangsúlyozott megtartására – illetve bővítés engedélyezett.
- e) helyi építészeti karaktert hordozó épület homlokzatai, vagy egyéb épületrészei esetleges stílusbeli, arány- vagy ritmushibája felújítás során korrigáltható, ha annak eredményeként egységes építészeti kialakítás jön létre.
- f) helyi építészeti karaktert hordozó épületek, épületrészek eredeti külső megjelenését:
 - fa) egészének és részleteinek külső geometriai formáit, azok rész- és befoglaló méreteit,
 - fb) eredeti anyaghatását egészében és részleteiben,
 - fc) ha ismert, eredeti színhatását, ha nem ismert, a feltételezhetően hasonló színhatását,
 - fd) eredeti épülettartozékait és felszereléseit az értékvizsgálattól függően az e rendeletben foglaltak figyelembe vételével kell megőrizni, illetve helyreállítani.

10.Felszíni energiaellátási és elektronikus hírközlési sajátos építmények, műtárgyak elhelyezésére vonatkozó egyedi előírások

12. §

- (1) A teljes település ellátását biztosító felszíni energiaellátási és elektronikus hírközlési sajátos építmények, műtárgyak elhelyezésére alkalmas területek a 3. mellékletben szereplő területek.
- (2) Átjátszó állomás elhelyezése az (1) bekezdésben meghatározott területeken meglévő adótorony vagy egyéb építmény igénybevételével , illetve kilátó létesítésével valósítható meg.
- (3) Új antenna csak a településképi szempontok érvényesítésével és a környezethez illeszkedően helyezhető el. Az illeszkedést főépítészi véleménnyel kell igazolni.
- (4) Antenna templomtoronyra nem helyezhető el.
- (5) Új antennát 300 m-es körzetben már meglévő antenna tartószerkezet előfordulása esetén, azzal közös tartószerkezetre lehet csak elhelyezni

13. §

- (1) Belterületen, újonnan kialakuló közterületen az elektronikus hírközlési hálózatokat földalatti elhelyezéssel kell építeni.
- (2) A már beépített területen, ahol a hálózatok földalatti elhelyezéssel üzemelnek új vezetékes hírközlési hálózatokat, meglévő rekonstrukcióját földalatti elhelyezéssel kell építeni.
- (3) A már beépített területeken, ahol a meglévő gyenge és erősáramú hálózatok föld feletti vezetések, új elektronikus hírközlési hálózatokat a meglévő oszlopsorra, illetve közös tartóoszlopra kell fektetni. Közös oszlopsorra való telepítés bármilyen akadályoztatása esetén az építendő hálózatot földalatti elhelyezéssel lehet csak kivitelezni.
- (4) Külterületen új elektronikus hírközlési hálózatokat területgazdálkodási okokból a villamosenergia elosztási, a közvilágítási és egyéb hírközlési szabadvezetékkel közös, egyoldali oszlopsorra kell fektetni.

14. §

A fényszennyezés elkerülése érdekében szükséges az alábbi szempontok figyelembe vétele a közvilágítás és külső világító testek elhelyezése, korszerűsítése esetében:

- a) el kell kerülni a hideg fehér fényű világítást, amely 500 nanométernél rövidebb hullámhosszúságú fényt tartalmaz;
- b) a világítótestek ernyőzése olyan legyen, hogy a fényt oda irányítsa, ahol arra szükség van;
- c) az utcákat amennyire csak lehet egyenletesen, és amennyire csak lehet alacsony intenzitással világítsuk meg;
- d) igazítsák a kültéri világítást a tényleges használat idejéhez.

11.Az egyes sajátos építmények, műtárgyak elhelyezése

15. §

- (1) A szennyvízátemelők, vízmű kutak növényzettel történő eltakarása szükséges.
- (2) Helyi védelemmel érintett területen elhelyezhető sajátos építmények, műtárgyak látható fő anyaga esetén a törekedni kell a természetes anyag vagy azt utánozó megjelenésű anyag használatára.

12.A reklámhordozókra vonatkozó településképi követelmények

16. §

- (1) A településképi védelme szempontjából kiemelt területeken lévő közterületen és magánterületen reklámhordozó és reklám – a (2) bekezdésben meghatározott kivétellel - nem helyezhető el.
- (2) Az (1) bekezdés alól évente 12 naptári hét időszakra a település szempontjából jelentős eseményről való tájékoztatás érdekében el lehet térni.
- (3) Reklámot, reklámhordozó berendezést közterületeken és köztulajdonban álló ingatlanokon az ott elhelyezett alább felsorolt utcabútorokon lehet elhelyezni:
 - a) utasváró,
 - b) kioszk,
 - c) közművelődési célú hirdetőoszlop,
 - d) információs vagy más célú berendezés.
- (4) Az (3) bekezdésben foglaltakon kívül közterületeken és köztulajdonban álló ingatlanokon reklám és reklámhordozó berendezést elhelyezni nem lehet, ide értve a közvilágítási, villany és telefonoszlopokat is.
- (5) Utasváró felületének legfeljebb 30 %-án helyezhető el reklámhordozó és reklámhordozót tartó berendezés. A tetőn reklámhordozó és reklámhordozót tartó berendezés nem helyezhető el.
- (6) Az információs vagy más célú berendezésen elhelyezett reklámhordozó felületének mérete 1 m² nagyságot, a reklámhordozót tartó berendezés teljes magassága a 3 métert nem haladhatja meg.
- (7) Az önkormányzati hirdető táblák felületét 50 %-ig lakossági célra lehet használni.
- (8) Utasváró felületének legfeljebb 30 %-án helyezhető el reklámhordozó és reklámhordozót tartó berendezés. A tetőn reklámhordozó és reklámhordozót tartó berendezés nem helyezhető el.
- (9) A reklámhordozók és reklámhordozót tartó berendezések szerkezeti alapszínének és típusonkénti formájának azonosnak kell lennie.

V. FEJEZET
KÖTELEZŐ SZAKMAI KONZULTÁCIÓ

13.Rendelkezés a szakmai konzultációról

17. §

- (1) Kötelező a szakmai konzultáció az alábbi esetekben az építési tevékenység megkezdését megelőzően:
 - a) cégér, cégtábla,
 - b) Étv.33/A. §-ban szabályozott egyszerű bejelentéshez kötött építési tevékenység esetén.
- (2) A szakmai konzultáció iránti kérelmet írásban az önkormányzathoz kell benyújtani. A kérelemnek tartalmaznia kell az építető vagy kérelmező nevét és címét, telefonos elérhetőségét, valamint a tervezett építési tevékenység helyét, az érintett telek helyrajzi számát, az építési tevékenység rövid leírását.
- (3) Szakmai konzultáció lehetőségéről minden esetben a települési főépítész gondoskodik.
- (4) A szakmai konzultáció időpontja a települési főépítésszel egyeztetve kerül kijelölésre.

VI. FEJEZET
TELEPÜLÉSKÉPI VÉLEMÉNYEZÉSI ELJÁRÁS

18. §

- (1) Településképi véleményezési eljárást kell lefolytatni mindazon építmények építészetiműszaki terveivel kapcsolatban, melyek építésügyi hatósági engedélyhez kötött építési munkákra vonatkoznak.
- (2) A polgármester a véleményt minden esetben a települési főépítész szakmai álláspontja alapján alakítja ki.
- (3) A véleményezési anyagot a 4. mellékletben foglalt mintának megfelelő tartalommal kell benyújtani.
- (4) Az eljárás során a településképi követelmények teljesülését kell vizsgálni.

VII. FEJEZET
TELEPÜLÉSKÉPI BEJELENTÉSI ELJÁRÁS

19. §

- (1) A bejelentési eljárással érintett építmények, reklámhordozók köre:
 - a) lakóterület és településközpont vegyes terület övezetén belül épület közterületről látható homlokzatán előtető, védőtető, ernyőszerkezet építése, meglévő felújítása, helyreállítása, átalakítása, korszerűsítése, bővítése, megváltoztatása;

- b) lakóterület és településközpont vegyes terület övezetén belül meglévő épület utólagos hőszigetelése, a homlokzatfelület színezése, a homlokzat felületképzésének megváltoztatása, tetőhéjalás cseréje;
 - c) lakóterület és településközpont vegyes terület övezetén belül meglévő épület homlokzatán, tetőzetén nyílászáró méretének, anyagának, osztásának megváltoztatása; nyílászáró beépítése;
 - d) lakóterület és településközpont vegyes terület övezetén belül közterületről látható kerítés építése, meglévő felújítása, helyreállítása, átalakítása, korszerűsítése, bővítése;
 - e) helyi területi védelem területén belül cégér, cégtábla elhelyezése;
 - f) meglévő, helyi védelem alatt álló épületen, a védendő értéket képviselő építési tevékenység végzése esetén;
 - g) a település közigazgatási területén reklámok és reklámhordozók elhelyezése.
- (2) A településképi bejelentési eljárás az ügyfélnek a polgármesterhez benyújtott, papíralapú bejelentésére indul. A bejelentést a 5. mellékletben foglalt mintának megfelelő tartalommal kell benyújtani.
- (3) A bejelentési dokumentációt a megértéshez szükséges méretarányban, a főbb alaprajzi és magassági méretek feltüntetésével kell készíteni.
- (4) A bejelentési dokumentációban a településképi követelményeknek való megfelelést igazolni kell.
- (5) Több bejelentés köteles munka esetén a bejelentések összevonhatók.

20. §

- (1) A településképi bejelentési eljárás során a polgármester vizsgálja, hogy a bejelentési dokumentáció formai követelményei teljesülnek-e.
- (2) A településképi bejelentési eljárás során a polgármester kikéri a települési főépítész szakmai véleményét.
- (3) A településképi bejelentési eljárás során vizsgálni kell, hogy a bejelentés tárgya
- a) megfelel-e a településképi rendeletben meghatározott követelményeknek;
 - b) megfelelően veszi-e figyelembe a kialakult beépítés adottságait, rendeltetésszerű használatának és fejlesztésének lehetőségeit;
 - c) alkalmazkodik-e a környezet léptékéhez, formanyelvéhez, tömegalakításához;
 - d) az anyaghasználat alkalmazkodik-e a környezet karakteréhez, funkciójához, a környezetben alkalmazott anyagokhoz, illetve látványukhoz;
 - e) a látvány színvilága illeszkedik-e a környezethez, azzal megfelelően harmonizál-e;
 - f) védett épületen vagy területen a beavatkozás nem ellentétes-e a védelem céljával, szolgálja-e a védelem látványban is jelentkező szempontjait;
 - g) a reklámhordozó elhelyezése megfelel-e a reklámok közzétételével kapcsolatos kormányrendeletben szereplő általános elhelyezési, és a településképi rendeletben szereplő különös településképi követelményeknek.
- (4) A településképi bejelentéshez kötött tevékenység a településképi bejelentés tudomásul vételéről szóló határozat birtokában – az abban foglalt esetleges kikötések figyelembevételével – megkezdhető, ha ahhoz más hatósági engedély nem szükséges.

- (5) A településképi bejelentési kötelezettség teljesítése, illetve tudomásul vétele polgárjogi igényt nem dönt el, és nem mentesít az egyéb jogszabályok által előírt hatósági engedélyek megszerzése alól.
- (6) A településképi bejelentés tudomásulvételéről szóló határozat a közléstől számított egy évig érvényes.

VIII. FEJEZET

A TELEPÜLÉSKÉPI KÖTELEZÉS, TELEPÜLÉSKÉPI BÍRSÁG

21. §

- (1) Településképi kötelezettség megszegésének minősül
- a) a szakmai konzultáción megfogalmazott településkép-védelmével kapcsolatos elvárások be nem tartása,
 - b) a kötelező szakmai konzultáció elmaradása,
 - c) a településképi bejelentési eljárás és a településképi véleményezési eljárás lefolytatása nélkül,
 - d) a polgármester tiltása ellenére,
 - e) a bejelentési dokumentációban foglaltaktól eltérően, és
 - f) a településképi bejelentés tudomásul vételéről szóló határozatban foglaltaktól eltérően végzett tevékenység.
- (2) A településképi kötelezési eljárás hivatalból vagy bejelentés alapján indul.
- (3) Településképi kötelezettség megszegése esetén a polgármester az ingatlan tulajdonosával, önkormányzati tulajdon esetén a bérlővel szemben településképi kötelezési eljárást folytat le.
- (4) Amennyiben a földrészlet és a felépítmény tulajdonosa nem azonos, a településképi kötelezési eljárást a felépítmény tulajdonosával szemben kell lefolytatni, kivéve, ha a felépítmény tulajdonosának személye nem állapítható meg.
- (5) A polgármester a településképi kötelezési eljárást általános közigazgatási rendtartásról szóló 2016. évi CL törvény szabályai szerint folytatja le.
- (6) A településképi kötelezésről a polgármester önkormányzati hatósági döntést hoz településképi kötelezettségről szóló határozat formájában.

22. §

- (1) A településképi követelmények településképi kötelezésben megállapított határidőre történő nem teljesítése esetére az ingatlan tulajdonosával szemben 20.000 forinttól 1.000.000 forintig terjedő településképi bírság szabható ki.
- (2) A településképi bírság kiszabásánál a Polgármester mérlegeli különösen:
- a) a jogsértéssel létrejött állapot településképre gyakorolt hatását,
 - b) a jogsértéssel létrejött állapot visszafordíthatóságát,
 - c) a jogsértő állapot időtartamát,
 - d) a jogsértő magatartás ismétlődését és gyakoriságát.

- (3) A (1) bekezdése szerinti településképi bírság összege településképi bejelentési kötelezettség elmulasztása esetén 100 000 forint, a településképi bejelentési eljárás során meghozott döntésben foglaltak megszegésével a megtiltás ellenére végzett tevékenység esetén 200 000 forint, a bejelentési dokumentációban foglaltaktól eltérő tevékenység folytatása esetén az eltérés mértékétől függően legalább 200 000 forint, legfeljebb 500 000 forint, a településképi kötelezésben foglaltak végre nem hajtása esetén alkalmanként legalább 500 000 forint, legfeljebb 1 000 000 forint.
- (4) A Polgármester kötelezési eljárásában hozott és a (1) bekezdésében meghatározott bírságot kiszabó döntésével szemben a fellebbezést a döntés közlésétől számított 15 napon belül Mórágyszög Község Önkormányzata Képviselő-testületénél lehet előterjeszteni.
- (5) A településképi bírságot kiszabó határozatban közölni kell a befizetés módját és határidejét, mely legfeljebb 90 nap lehet.

IX. FEJEZET

ÖNKORMÁNYZATI TÁMOGATÁSI ÉS ÖSZTÖNZŐ RENDSZER

23. §

- (1) A védett érték tulajdonosának a szokásos karbantartási feladatokon túlmenően, a védettséggel összefüggésben szükségessé váló, a tulajdonost terhelő munkálatok finanszírozásához az önkormányzat vissza nem terítendő támogatást adhat.
- (2) A támogatás mértékét az önkormányzat évente a költségvetési rendeletében határozza meg. Az érintettek a támogatást pályázat útján nyerhetik el. A pályázat tartalmára vonatkozó részletes feltételeket a Képviselőtestület a pályázati kiírásban határozza meg.
- (3) A beérkezett pályázatokat szakmai szempontból a települési főépítész előzetesen értékeli és javaslatot tesz a Képviselő-testületnek a támogatás odaítélésére. A nyertes pályázatokról a Képviselőtestület dönt.
- (4) A támogatási szerződés megkötésére, módosítására, felmondására, a támogatás elszámolására, visszafizetésére és a támogatási összeg felhasználásának ellenőrzésére az önkormányzat által államháztartáson kívülre nyújtott forrás átadásáról és államháztartáson kívüli forrás átvételéről szóló önkormányzati rendelet szabályait kell alkalmazni.
- (5) Nem adható önkormányzati támogatás, ha a védett értékkel összefüggésben engedély nélkül, vagy engedélytől eltérően, illetve szabálytalanul végeztek építési munkákat. Ez esetben a támogatást vissza kell fizetni. E rendelkezés a szabálytalan beavatkozástól számított 5 évig érvényesíthető.

X. FEJEZET

ZÁRÓ RENDELKEZÉSEK

14.Hatálybalépés

24. §

Ez a rendelet 2018. március 1-én lép hatályba.

15.Hatályon kívül helyező rendelkezések

25. §

Hatályát veszti

- a) Mórágysz község Önkormányzata Képviselő-testületének a helyi építészeti értékek védelméről szóló 11/2009.(IX.15.). önkormányzati rendelete.
- b) Mórágysz község helyi építési szabályozásáról szóló 14/2007. (X. 03.) önkormányzati rendelet 3. § (4)-(5), (8) bekezdései, 4. § (1)-(2), (4)-(5) bekezdései, 8. § (3) bekezdése, 10. § (2) bekezdése, 11. § (4) bekezdése, 16. § (3) bekezdése, 22. §-a, 23. §-a, 24. §-a, 25. §-a.

Mórágysz 2018. február 13.

Glöckner Henrik
polgármester

Bakó Józsefné
jegyző

A rendelet kihirdetve:

Bakó Józsefné
jegyző

1. melléklet a 2/2018. (II.26.) önkormányzati rendelethez

a) A település helyi területi védelem alatt álló területe

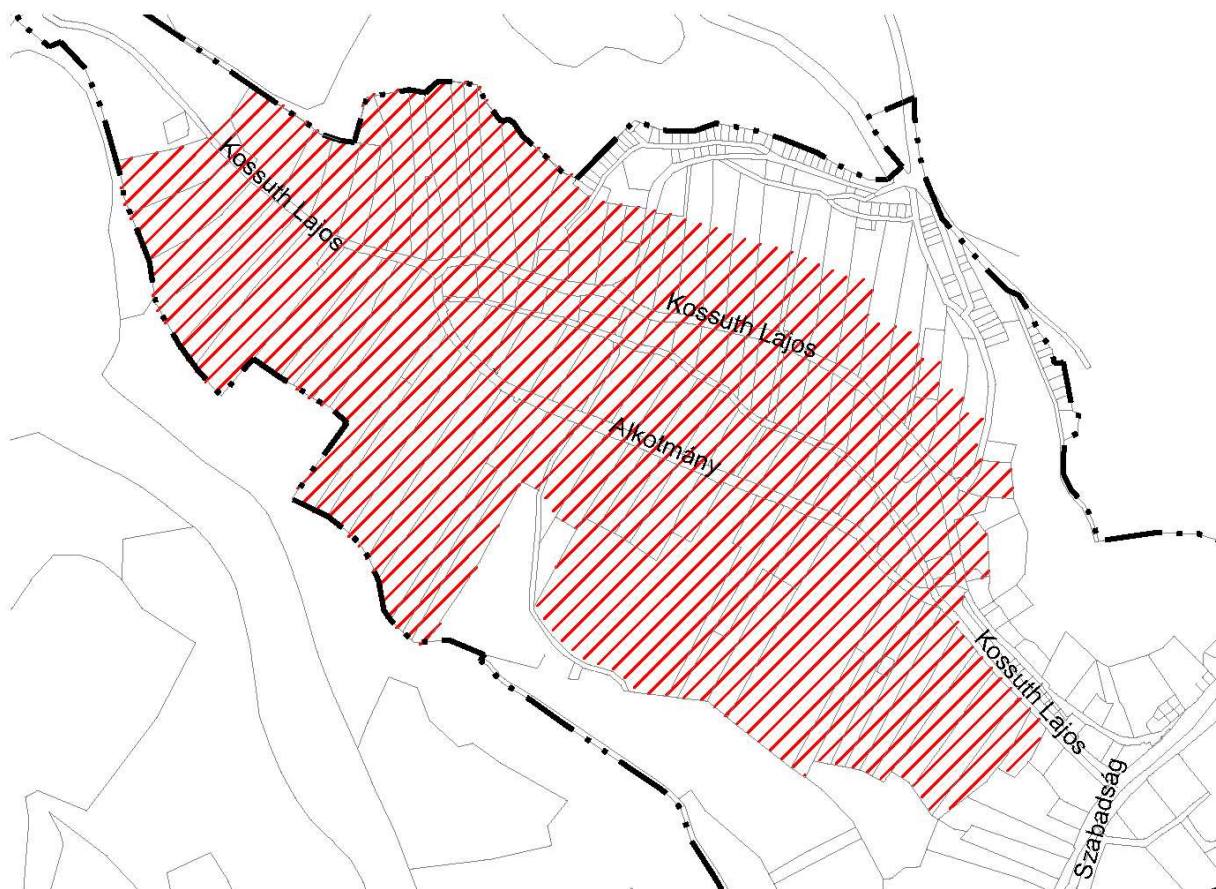

b) A település helyi egyedi védelem alatt álló építészeti örökségeinek jegyzéke

1.	Petőfi S. utca 58.	kerítés	289.
2.	Petőfi S. utca 67.	óvoda	276.
3.	Petőfi S. utca 71.	művelődési ház	258.
4.	Petőfi S. utca	kápolna	260.
5.	Petőfi S. utca	kutak	336., 345.
6.	Szabadság utca	egykori malom	439.
7.	Szabadság utca 79.	gazdasági épület	435.
8.	Alkotmány-Kossuth utca	emlékmű	666/1.
9.	Alkotmány utca 1.	lakóépület	662.
10.	Alkotmány utca 3.	községháza	659.
11.	Alkotmány utca 4.	lakóépület	658.
12.	Alkotmány utca 6.	lakóépület	656.
13.	Alkotmány utca 10.	lakóépület	651.
14.	Alkotmány utca 13.	lakóépület	647.
15.	Alkotmány utca 26.	lakó- és gazdasági épület	631.
16.	Alkotmány utca	kutak	650., 637.
17.	Alkotmány utca 36.	templom, emlékmű	609.
18.	Alkotmány utca, temető	kripták	609.
19.	Alkotmány utca 37.	lakóépület	608.
20.	Alkotmány utca 40.	egykori iskola épülete	602.
21.	Kossuth L. utca 2.	kerítés	57.
22.	Kossuth L. utca 16.	lakóépület	29.
23.	Kossuth L. utca 67	lakó- gazdasági épület	696.
24.	Kossuth L. utca 83.	lakóépület	676.
25.	Kossuth L. utca 92.	lakóépület	597.
26.	Falu belterületi árkai	hidak	156., 513., 590.
27.	Alsónánai utca 25.	kút	118/1.

c) A település helyi egyedi védelem alatt álló botanikai értékeinek jegyzéke

1.	Református templom kertjében	8 db vadgesztenye (Aesculus hippocastanum)	609. hrsz
2.	Óvoda kertjében	1 db ezüsthársfa (Tilia tomentosa)	276. hrsz
3.	Általános Iskola kertjében	1 db ezüsthársfa (Tilia tomentosa) és 2 db eperfa (Morus alba)	257. hrsz
4.	Szabadság utca	volt gránit bánya (Földtani	395, 396/2, 401.

		természeti érték)	hrsz
5.	Petőfi S. utca	háromszögelési pont (Kultusztörténeti érték)	297-301. hrsz
6.	Kismórágy-Palatinca közti közút mellett	1 db tölgyfa	0200/1. hrsz
7.	Kismórágy vasútállomás	10 db ezüsthársból (Tilia tomentosa) álló fasor	0195/5. hrsz

2. melléklet a 2/2018. (II.26.) önkormányzati rendelethez

Településkép védelme szempontjából kiemelt területek

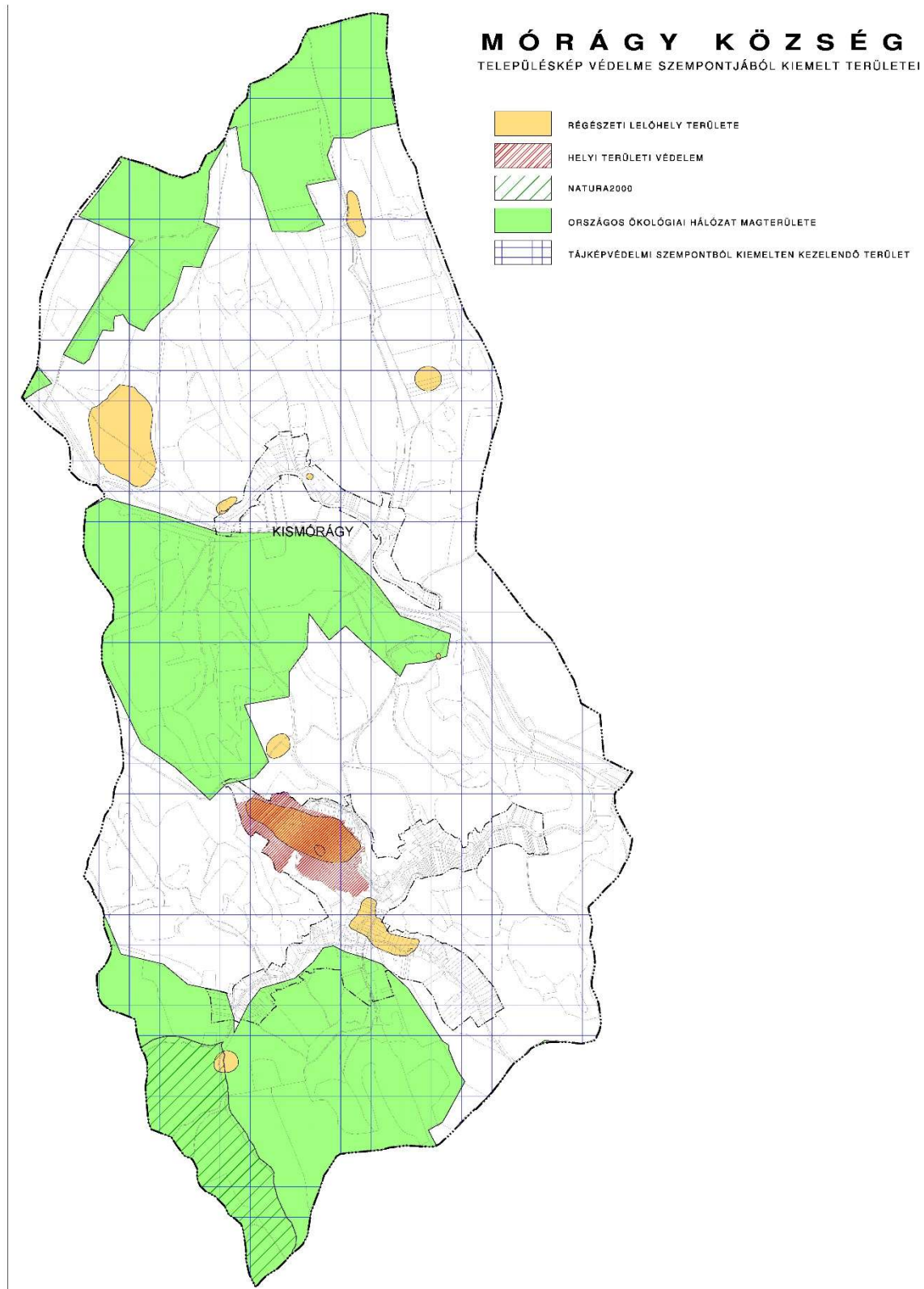

3. melléklet a 2/2018. (II.26.) önkormányzati rendelethez

A felszíni energiaellátási és elektronikus hírközlési sajátos építmények, műtárgyak elhelyezésére alkalmas területek térképi ábrázolása

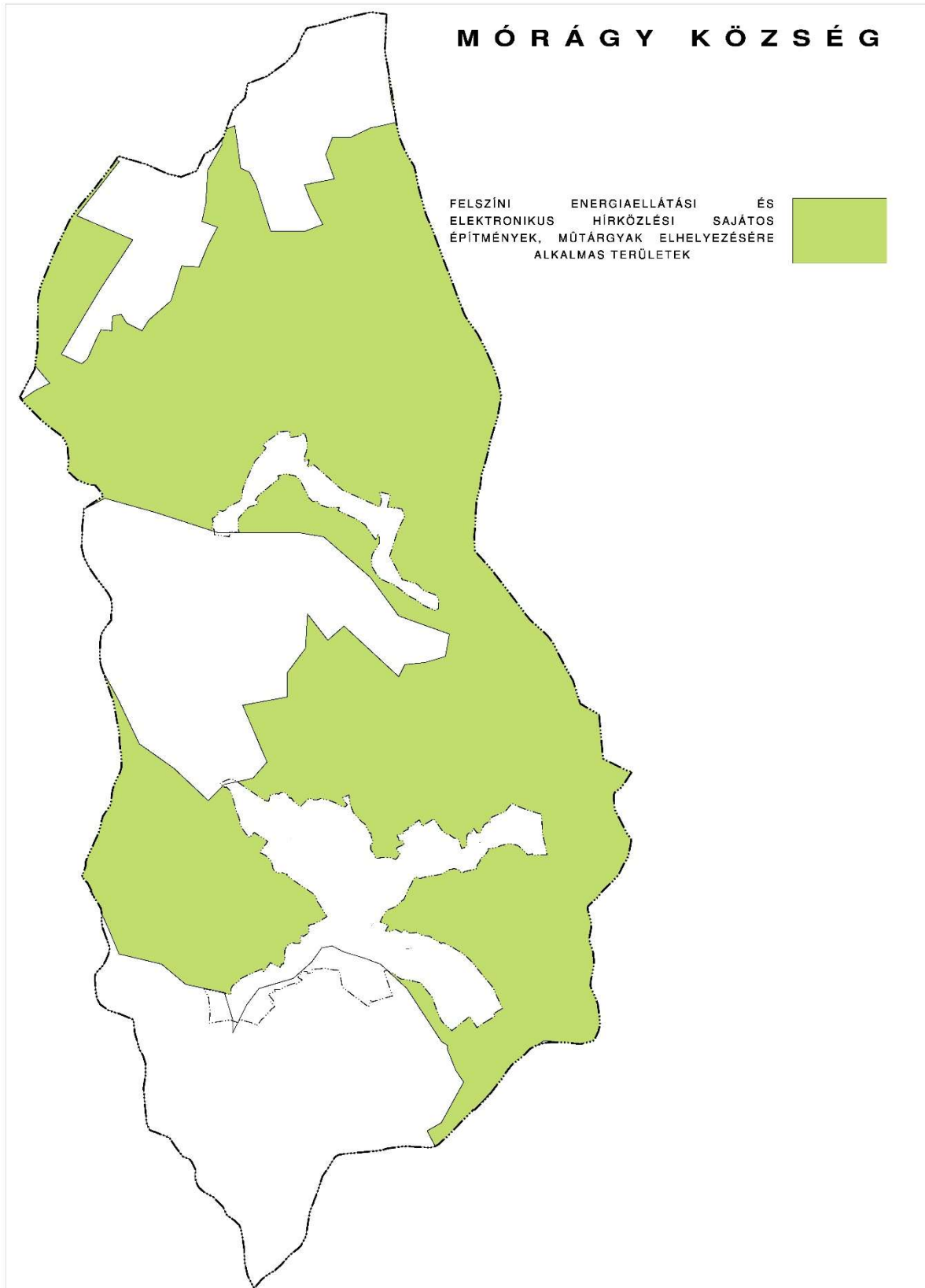

4. melléklet a 2/2018. (II.26.) önkormányzati rendelethez

NYOMTATVÁNY
településképi véleményezési eljárás kérelmezéséhez

építtető vagy kérelmező neve:	
építtető vagy kérelmező lakcíme: (szervezet esetén székhelye)	
tervezett és véleményezésre kért építési tevékenység:	
a tervezett építési tevékenység helye és a telek helyrajzi száma:	
a tervezett építési tevékenység tárgya és rövid leírása:	
felelős tervező neve:	
tervezési jogosultság száma:	
tervező értesítési címe, telefonszáma, email címe:	
ÉTDR azonosító:	
a tervezett építési tevékenységgel kapcsolatos	

előzmények:	
amennyiben a tervezés szerzői jogot érinti, úgy a korábbi tervező neve:	

(dátum)

(aláírás)

5. melléklet a 2/2018. (II.26.) önkormányzati rendelethez

NYOMTATVÁNY
településképi bejelentési eljáráshoz

bejelentő neve, telefonszáma:	
bejelentő lakcíme: (szervezet esetén székhelye)	
tervezett tevékenység:	
a tervezett tevékenység helye és a telek helyrajzi száma:	
a tevékenység elvégzésének tervezett időtartama: tervezett kezdete és befejezése)	
felelős tervező neve:	
tervezési jogosultság száma:	
tervező értesítési címe, telefonszáma, email címe:	
a bejelentéssel kapcsolatos előzmények:	
amennyiben a tervezés szerzői jogot érinti, úgy a korábbi tervező neve:	
beadott dokumentációrészek	1. műszaki leírás, a telepítésről és az építészeti kialakításról

megnevezése: (a kérelem tárgyának megfelelően)	<ol style="list-style-type: none">2. helyszínrajz a szomszédos építmények és a terepviszonyok feltüntetésével3. alaprajz4. homlokzat5. utcaképi vázlat6. színterv7. látványterv8. egyéb:
---	--

(dátum)

(aláírás)

Függelék a 2./2018 .(II.26.) önkormányzati rendelethez

Értékleltár